新京日日新聞
夕刊
十二月十八日
大正九年十二月十四日 第三種郵便物認可
新京日日新聞 昭和十一年十二月十九日 (木曜日) 第四千九百四十一號 (一)
本紙定價 一部五錢 一ケ月壹圓 郵稅 一ケ月拾五錢
廣告料金 普通 一行 壹圓五拾錢 特別 一行 貳圓五拾錢
發行所 新京永樂町四ノ一 新京日日新聞社 電話 編輯局專用(3)三一二五 營業局專用(3)三三〇〇
發行人 十河榮忠 編輯人 松本勇 印刷人 水越內之介

元長吉鉄工所 改 丸八鉄工所 新京東三條通六〇 電話(3)五三八五番

對支最後的訓令案內容
交涉遷延を圖らば 斷乎自主行動に出づ
帝國政府の方針は終始不動

【東京國通】須磨總領事に携行せしむべき日支交涉の新訓令案內容は廿七日午後一時より外務省で行はれた陸軍省磯谷軍務、外務省桑島東亞兩局長、須磨總領事間の陸軍外務兩省協議で

完全に意見の一致をみるに至つたので有田外相は同五時大臣室に須磨總領事を招致、陸海外三省一致の方針を基礎とする訓令を手交、今後の日支折衝方針につき約一時間に亙り重要協議をとげた、よつて同總領事は引き續き桑島東亞局長とも事務的協議をとげ萬遺漏なき對策を確定するに至つたので同九時半東京驛發急行で急據歸任の途についたが、上海に於て喜多、佐藤陸海軍兩武官と連絡協議をとげ一日南京に歸任し川越大使に有田外相の訓令ならびに本省側の意向を傳達する豫定である、しかして支那側では須磨總領事の歸任によりわが要求事項の一部撤回乃至緩和を期待してゐる模様であるが、新訓令においてはわが既定方針に何等の變更が加へられず、あくまでわが要求事項を基礎とする日支國交の根本的調整の方針を堅持してゐるから支那側が從來の如き遷延策に終始するならば、わが方としても外交々涉一點張りの協調的態度を

一擲し自主的行動に出づるのやむなき事態に立ち至るべく同總領事歸任後の支那側の動向は多大の注目を惹いてゐる

須磨南京總領事 歸任の途語る

【小田原國通】須磨南京總領事は有田外相の重要訓令を携行二十七日午後九時半東京驛發歸任の途についたが、車中談話の形式で左の如きステートメントを發表した

自分の今回の歸朝は日支交涉に關する現地の事情を報告するためのものである、しかしてこれ等の諸事情を有田外相に報告したるところ有田外相においては日本側の主張が未だ充分支那側に徹底せぬ憾みがあることに氣づかるゝに至つたので自分の歸任に際してこれに關する訓令を與へられた、自分はこの訓令を携行して歸任するわけであるが、訓令の根本は要するに日本の主張は從來と何等變化なく終始一貫して當初の目的に進む以外に途はないといふに歸着する今回の打合せの結果を齎し現地に歸り川越大使に報告しこれに基き支那側と折衝を續けるつもりである、支那側は一日も早くわが方の不動且つ確固たる態度に對應して交涉を圓滿に成立せしむべきことを期待するものである

なほ須磨總領事は廿八日午前神戶到着後同地に滯在中の海軍省豐田軍務局長と外、陸兩省間の協議內容を基礎に重要打合せをとげる方針である

芳澤氏歸京

歐洲から歸朝の途來京した元外相貴族院議員芳澤謙吉氏は二十八日午前七時の列車で大使館員其他多數の見送をうけて朝鮮經由歸國の途についた

三大洋を航破 白王丸歸へる

【館山國通】本年五月十二日芝浦を拔錨太平洋および北洋南洋の三大洋に亙り海洋觀測と海の生命線探險の壯途に上つた農林省水產講習所練習船白王丸(千二百噸)船長中川仁三郞氏以下六十六名は一萬八千キロを航破、數々の土產物を積んで廿六日午前八時十五分半年振りで館山に寄航した

日本の防共工作は 獨伊見解と同樣
伊ファッシスト機關紙主筆所見

【ローマ廿六日發國通】チアノ、ヒトラー會談の結果獨逸は共同防共の旗幟をふりかざしてボルシェヴィズム打倒の工作に邁進することゝなつたが、ファッシスト機關紙ジョルナール・デ・イタリア紙主筆ビルヂニオ・ガイダ氏は二十六日の紙上において日本もまた防共工作においては獨伊兩國見解目的と同樣である と含蓄ある所見を開陳してゐる、ムッソリーニ首相の代辯者と目されるガイダ主筆の卓見にローマ外交界は早くも日獨伊三國政府間の防共共同戰線結成を豫想してゐるが、イタリー政府當局は廿六日夜つぎの意向を洩らした

一、日伊兩國政府が獨伊兩國政府のやうに共同戰線を結成することはちよつと考へられない

一、しかし日本政府がアジア大陸で共產主義と抗爭してゐることに對してはイタリー政府は共鳴を禁じ得ない

澤田駐滿大使館參事官 近く正式發令

【東京國通】駐滿大使館參事官は谷正之氏がオーストリア公使に轉出して以來今日まで空位となつてゐたが、帝國政府としては駐滿大使館の重要性に鑑み所謂大參事官主義によりその人選については相當愼重な態度をもつて當つて來たが、今回既報の如く目下歸朝中のニューヨーク總領事澤田廉三氏を起用することに內定し近く閣議に附議左の如く正式發令することゝなつた なほニューヨーク總領事の後任は未定である

任大使館參事官 滿洲國在勤を命ず ニューヨーク總領事 澤田廉三

馬場、松岡會見で 滿鐵資金難解消
近く政治的妥協成立せん

【東京國通】滿鐵資金計畫は松岡總裁の上京以來各關係方面と政治的折衝が行はれ廿七日の馬場藏相、松岡總裁の會見を以て右折衝は一應打切られたが、結果は著しく明朗化し、案ぜられた滿鐵の資金難もまづ解消、政府未拂込金徵收問題も愈よ軌道に乘出したものゝ如くである、即ち明年度豫算計畫の基調をなす政府持株拂込問題については大藏當局も

右拂込は現下の財政上頗る困難ではあるが對滿洲國策上滿鐵の事業計畫を阻むやうなことは到底不可能である

との結論に達し、大體滿鐵の拂込徵收に原則的承認を與へることに決定した模様であり一方滿鐵の豫算編成期も切迫してゐるので近く何等かの政治的妥協による具體的な解決策が講ぜられるものとみられてゐる、滿鐵の事業並に資金計畫の方針は大要左の如く看取される

一、資金五ケ年計畫は變更しない

一、新規事業や第四次鐵道建設の如き國策的事業は原則として政府の株式拂込金による

一、興中公司その他の北支開發新事業等に要する資本は滿鐵ばかりでなく擧國一致的見地から財閥の出資にも俟つ

松岡總裁談

【東京國通】松岡滿鐵總裁は廿七日午後大藏省に馬場藏相を訪問、滿鐵の資金問題殊に懸案の政府株未拂込徵收問題につき一時間半に亙り意見の交換をとげたが會見後言葉少く左の如く語つた

會談の內容については今語る時期ではない、話がやうやく軌道に乘つて來たことだけは事實だ、しかし藏相としても今すぐにどうのかうのと言へないだらう、例へば政府未拂込金問題等にしても本極り迄にはまだ多少時日を要するだらう、自分は三、四日の滯京で歸任しあとのことは佐々木理事に頼みたいと思つてゐる

松岡總裁 海外兩省訪問

【東京國通】松岡滿鐵總裁は廿七日午後二時半海軍省に上田軍需局長を訪問、目下着々進捗中の滿鐵の石炭液化事業の状況につき詳細說明懇談の後更に午後四時外務省に有田外相を訪問、北支經濟開發問題を中心として種々懇談を遂げ引續き天羽情報部長と懇談同五時辭去した

駐支ソ聯大使 華北赤化工作
日支交涉牽制に狂奔

【上海廿八日發國通】今回の日支交涉開始以來駐支ソヴィエト大使ボゴモロフ氏は著しく日支關係が好轉し兩國が密接になれば自然ソ聯へ對して共同防衛に出づることになるので交涉切崩しに躍起となり頻りに日本牽制の策をめぐらしてゐるが、冬期の食糧難に苦しむ陝西、甘肅共產軍に着目し、これを指導して華北に進出せしめんと近く北支に赴き北支共產黨の最高幹部および軍事會議を開くことになつた右會議の決議に從つて直ちに工作が開始する豫定であり、共產軍のみでなく、一昨年暮と同樣に平津地方の大學に呼かけ教授學生に抗日運動を起させその內紛に乘じて赤の魔手を伸ばさんとしてゐる

自治委員 近く推薦決定

特別市公署では附屬地における治外法權の一部撤廢、それに伴ふ朝鮮人民會の市移管等により課稅問題其他に關し自治委員會に附屬地側委員の參與を必要とするところから二名の日本人自治委員の編入增加方を民政部に對し出願中であるが近く中野總領事代理の推薦によつて決定を見る筈

人事往來

(着京)
▲平田長登氏 二十七日ヤマトホテル
▲笠島小五郎氏(映畫會社)同
▲橋本傳右衞門氏(京大教授)同
▲南部龍彥氏(滿鐵)同
▲竹內壽太郎氏(會社員)同
▲野村虎雄氏(同)同
▲米野豐實氏(滿日社員)同
▲秋野公顯氏(會社員)同
▲吉持俊道氏(正金銀行)同
▲吉田雄太郎氏(同)同
▲柏木秀茂氏(同)同
▲河村二四郎氏(同)同
▲伊藤公夫氏(二見商會員)同國都ホテル
▲熊野保一氏(仁泰洋行)同
▲津村萬三氏(工場主)同
▲森福三郎氏(日本棉花)同
▲岡田早苗氏(古河電氣)同
▲半田光久氏(同)同
▲岡田從氏(鐵路局員)同
▲林一夫氏(滿洲千福會社重役)同
▲福渡一雄氏(機械商)同
▲中塚榮造氏(綿布商)同
▲森美之助氏(三井物產)同
▲朝倉宗三郎氏(商業)同大丸新館
▲吉田得美氏(日滿商事)同
▲中根幸氏(商業)同新京ホテル
▲土方省三氏(滿洲國官吏)同
▲森田富士助氏(官吏)同
▲平松味生氏(會社員)同
▲渡邊三郎氏(官吏)同
▲廣瀨賴司氏(木材商)同
▲清水出美氏(同)向陽ホテル
▲筒井三郎氏(軍人)同
▲數浪勝造氏(有隣生命)同
▲谷內嘉作氏(會社員)同滿蒙旅館
▲森本信夫氏(工兵大尉)同
▲大森美雄氏(醫師)同太陽ホテル
▲大塚壤平氏(濱江省公署)同
▲林田實氏(安東省公署)同
▲武富武夫氏(滿蒙評論)同
▲長廣鑑三氏(滿鐵)同
▲北村三郎氏(チチハル民政廳總務科長)同
▲池田良吉氏(滿洲國官吏)同
▲內山健氏(時計商)同
▲藤井保則氏(滿洲國官吏)同
▲江口康光氏(滿鐵)同富士屋旅館
▲高崎誠氏(測量隊員)同
▲今井四郎氏(同)同
▲江島宗三氏(土地會社員)同
▲田中嘉作氏(商業)同
▲薄井友治氏(滿洲國警察)同
▲小助川利一氏(旗公署員)同大和旅館
▲大庭信夫氏(鹽業社員)同
▲池田重勘氏(滿洲國官吏)同
▲山崎幸太郎氏(協和建物會社)同
▲矢島鐵太郎氏(軍人)同
▲中村秀治氏(出水商會)同
▲安見五十馬氏(魚菜組合員)同大和旅館
▲宇野忠夫氏 同
▲神戶彌市氏(三田組主任)同
▲柴田照三氏(會社員)同
▲田阪一夫氏(土木業)同

(出發)
▲馬場新京憲兵隊長 二十八日午前七時磐石へ
▲大村啓太郎氏 二十七日大連へ
▲松本慶三氏 同西安へ
▲八田喜三郎氏 同哈市へ
▲田口富三氏 同市內へ
▲渡部奉綱氏 同大連へ
▲鈴木鈞太郎氏 同大連へ
▲藤木哲氏 同
▲鳥羽良三氏 同哈市へ
▲山元新九郎氏 同市內へ
▲中野隆成氏 同大連へ
▲本田儀助氏 同奉天へ
▲高橋泰二氏 同奉天へ
▲久保田正次氏 同錦縣へ
▲上田貞夫氏 同吉林へ
▲川合常太郎氏 同奉天へ
▲松田毅氏 同錦縣へ
▲佐野清一氏 同
▲筱伸要氏 同
▲木本房氏 同奉天へ
▲佐木四郎氏 同四平街へ
▲高場治司氏 同牡丹江へ
▲鈴木修三氏 同奉天へ
▲曾我部力弘氏 同
▲山本爲三郎氏 同市內へ
▲市保勝次郎氏 同公主嶺へ
▲草場辰己氏 同奉天へ
▲天笠寬三氏 同奉天へ
▲中平元量氏 同吉林へ
▲宮崎園一氏 同
▲青津喜久太郎氏 同吉林へ
▲石井正美氏 同
▲穰田弘志氏 同
▲關谷善七氏 同
▲藤本信夫氏 同
▲大野久治氏 同
▲守田正之氏 同吉林へ
▲山津善九郎氏 同吉林へ
▲黑田孝男氏 同
▲江島義行氏 同
▲坂田彌治郎氏 同營口へ
▲益田政男氏 同奉天へ
▲吉田政雄氏 同吉林へ
▲弘中辰夫氏 同
▲尾形健一氏 同
▲奧田一郎氏 同奉天へ
▲小野嘉代治氏 同哈市へ
▲田中大尉 同圖們へ
▲和知中佐 同哈市へ
▲松本博氏 同奉天へ
▲永井人繼氏 同吉林へ
▲宮本九郎氏 同大連へ
▲穩塚榮吉氏 同
▲川畑豐治氏 同奉天へ

(團體)
▲台灣教育會視察團三十一名 二十八日午後三時三十分着京
▲旅順民政署視察團十一名 午後九時着京 同午後十一時哈市へ
▲日本演藝團二十四名 同午後十時四十分本溪湖へ

科內人婦・科人婦 科害尿泌人婦・科產
康德医院 電3.5397番 東二條通交番隣

貴金属 森洋行 中央通 電(3)二九八三

その日く

□日支交涉帝國不動の確乎方針訓令、今までとも確乎不動たるに相違はない

□交涉遷延の裏には絲を操つるものあるを否めない、實力行爲の秋か

□滿鐵の資金難解消、松岡君しつかり後藤總裁の意氣込みで……

□東京オリムピック組織委員長に德川公內定、こんな時にも後藤新平さんを想ふ

□書に早いけふ吉議スケーターを呼ぶ、今年こそ戶外運動を忘れぬやう

乳房ある悲み (百八十四)

(禁上演上映) 中西伊之助 作 泉武久 畫

玉汝の行衞(七)

『なあに、それアたいした人物でもなし、またあまり眼中にも置いてゐないんですがね、しかしあのY青年聯盟って奴はちよつと侮り難い勢力を持つてゐましてね、今度はどうもY縣の青年中間にはそれでも無產政黨に引ずられてゐるらしいのです。この前には大垣派だつたんですがな。今度は大垣さんはすつかり人氣を落してゐられるんです、それであの聯盟の中心がM郡――つまり第二區で、今度高山さんを擁立しようつてところです。で、その一宮つて男が何んでも表面の指導者だささきましたが、あなたはあの男をよく知つてゐらつしやるさいふことを、只今高山さんやお母さんから承はつたんですが……』

金田はさう口を添へた。そして高山に、

『一たい無產黨つて奴は口の先きでは知々選擧民に氣に入るやうなことをいひますから油斷がなりませんよ。さうせ政權は取れッこがないんだから、無責任に出鱈目を喋つて選擧民を嬉しがらせるから始末にいけないんです。稅金は片ッ端から撤廢しろ、土地はみんな小作人に呉れろなんてまるで夢みたいなことを喋り散らすんだが、貧乏で無智な百姓は聽いただけでも嬉しがりますから困つたもんです、どうも日本にもさんだ氣狂ひが飛び込んで來ました。こいつだけはどうしても撲滅する必要がありますな』

『さう氣にかけるほどのこともありませんね、歐米の歷史や現狀を見ても、彼等の乘ずる機會は與へられてゐませんからね。日本でもさうした機會を與へないやうにどんどん社會政策を實施するんですね……』

落ついた調子で齊はいつた

『だが、どうも實際には若い者に人氣がありますぜ、Y縣なんぞもさう油斷はできません、どうもあの棚からボタ餅宣傳がいけませんよ、あれがどうもわたしには氣に食はんのぢや』

金田はしきりに禿頭を振つて憤慨した。

『あの一宮つて男は、私の家に來た時、喬さんと知り合つて、喬さんの高圓寺の家にしばらくゐたことがあるんです何だか隅ッこの部屋で本ばかり讀んでゐましたわ。萬里さんはいつも喬さんのところへ行つてゐたから知つてゐる筈ぢやないの?』

華代子にさういはれると、萬里子は急に不安を感じた。彼女は淺吉と逢ふために外出した時、喬のゐる高圓寺へ行つたことをよく幾度も嘘をついたことがある。華代子は存外そんなことには深い詮索はしなかつた。

『でも、私、あまりお識しことさ、ございませんの……』

萬里子は、やつとそれだけ答へた。

『さうですか、なアにたいした必要もありませんや、五十か百つかませれア片づいてせうよ』

金田は造作もなくいつた。

『ところが、さうでもないらしいのですよ、家へ來た時、私知らなかつたんですが、大垣がお小使ださいつてお金をやらうとしたら、突き返したつていふことですわ』

するさ金田は、華代子の顏を見てにやりとしながら、

『それア奧さん、その方ではまだ一年生ですよ、玄關先でならちよつと風態りな奴はそんなことくらゐはしますよ、しかしそれさこれさはまた別ですね、たとひ無產黨であらうが社會主義であらうが、金の使ひやう一つであざやかな宙返り位は朝飯前にやらせて見ますよ、そこはその、千軍萬馬の功でね、へ、へ、へ』

其の笑ひ聲をきくと、萬里子は寒中に水を浴びせられた樣に思つた。

開店一周年記念

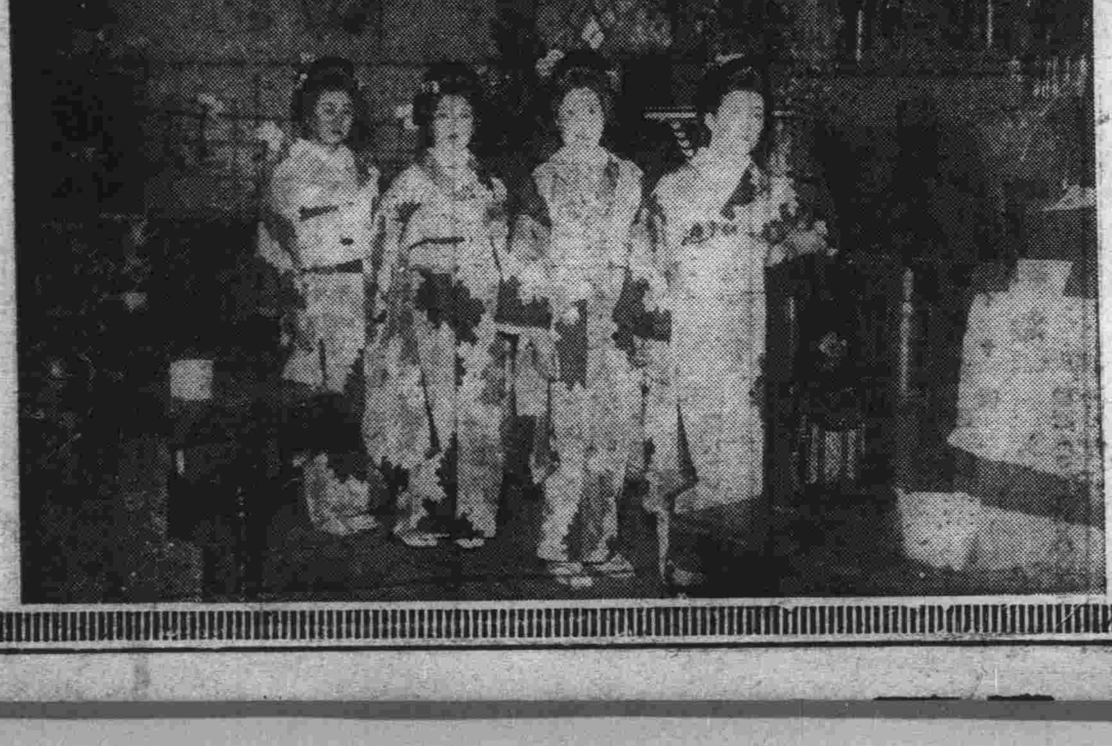

御挨拶

朱に黃に實りの秋も酣の頃、御尊家樣には益々御清昌の段大慶に存じ奉ります。

皆樣の「ナポリ」も御蔭樣を持ちまして、芽出度く此秋を以て一周年を迎ふる事が出來ました、是偏に皆樣の御引立の賜と深く感謝の意を表して居る次第で御座ひます故、此度第一周年祝賀と御禮の意を罩めて、皆樣に捧げる贈りもの季曆催物第三景!豪華版!「逝く秋の週間」を二十七日より開催致す事となりました、何卒御繰合せの上御運び下さいまして逝く秋の名殘を心ゆく迄惜んで下さいませ、紅葉映え、黃菊紫蘭咲き亂るゝホールは絢爛眼ざむる許りの絕景で御座ひます、艷麗匂ふ許りの高島田の碧も深く、華麗燃ゆる許りの振袖の彩色もとりどりのホールの「秋の精」達は、心からなるプレゼントを用意致しまして、皆樣の御運びを御待ち申し上げて居ります。

先は右御案內に添え當日早々の御光來を重ねて御願申し上げます。

大和通り ナポリ 電話(3)五五五五

市民を代表して 討匪警官隊慰問
明夜九時發の列車で
各機關九代表が現地へ向ふ

安奉沿線地區に出動中の新京警察部隊は寒氣と鬪ひ峻嶮なる地形に惱まされながら連日奮鬪をつづけてゐるが新京市民はこの我等が部隊に對し感謝の意を捧げ且つ慰問の方法につき二十八日午前十時から滿鐵事務局に於て市民代表者が集り協議の結果二十九日午後九時の列車にて小松附屬地聯合町內會長、松田特別市聯合町內會長、田中居留民會長五十嵐在郷軍人聯合分會長、得丸、田中、加藤地方委員會代表、滿鐵事務局興沼參事、附屬地商務會孫化南の諸氏が現地に向ひ市民を代表して深甚なる慰問をなす事になつた

新京署からも 慰問使派遣

出動以來日夜討匪强行軍をなし赫々たる武勳をたてゝゐる新京警察部隊の慰問のため新京署から豬苗代署長、木下警部外二三名の慰問使が明二十九日午後十時四十分發列車で本溪湖に急行、更に現地に向つて親しく部隊長始め部隊を慰問、激勵して三十一日午後歸任の豫定である

店員の訓練に 會議所乘出す
十一月八日映畫と講演で

市中商店のサービス問題については從來兎角批難の聲が絶えず遺憾とされてゐるが、現在の如くデパートや消費組合の進出目覺しく市中商店も安閑としてゐられない非常時に際して、新京商工會議所では店員訓練、經營の合理化等につき積極的な指導を行ふ可く來る十一月八日午後六時から公會堂にて「映畫と講演の夕べ」を開催することゝなつた、映畫は三越東京本店秘書課作製の「婦人店員はかくありたし」(二卷)並びに東京府商工課作品「接客」(四卷)の二本と仕入と販賣の合理化に就いて(講演者未定)と題する講演であり、時節柄多大の期待で持たれてゐる

商業生野外演習

新京商業學校三年生百三十七名は配屬將校高橋少佐に引率され二十八日午前七時三十分發公主嶺に赴き同地にて勇壯なる野外演習を行ひ軍事訓練の後同日午後三時三十分歸京した

電話通話改廢

電々會社では十月卅一日より連京線立山驛構內立山電報通話取扱所に於ける電話通話事務を廢止して電報取扱所に改定し廢止されたる電話通話事務は鞍山電報電話局が之を承繼することになつた。三江省勃利縣林口本町林口電報局と濱江省穆稜縣穆稜驛前警察街穆稜電報局に電話交換業務を開始し來る十一月六日より右二局共電報電話局と改正することになつた

通話事務開始

電々會社では三江省方正縣方正城內西北大街電報局、同省通河縣通河城內正陽街二通胡同電報局、濱江省濱洲縣濱洲西關景南電報局の三局では來る十一月一日より夫々電話通話事務を開始することになつた

滿洲では珍らしい ラヂオ展覽會
一日より一週間三中井で

綜合放送と云ふ滿洲では放送史上特筆すべき行事を記念するため新京放送局では十一月一日より一週間華々しく開店した三中井の三、四、五階を借受け滿洲では珍らしいラヂオ展覽會を開催することになつた、ラヂオがどうして家庭にはいるかこれは誰でも不思議に思つてゐるところであるこれをパノラマ式に現はして一目で放送狀態が判る外日本電氣、東京電氣の兩社ではこのラヂオ展を一層引立てる爲に多額の經費を投じて態々東京から取寄せた錄音器、最新式短波受信機、オシロフグラス、ストロボスコゾ、及二〇〇キロワット用の等身大のデツカイ眞空管等一寸平素見られない珍らしいものを多數出品して大いにラヂオの知識を普及したいと意氣込んで居るこのラヂオ展には新京防空協會でも近づいた防空演習に備へラヂオと防空が如何に密接不可分關係にあるかを知らしむるとともに防空訓練上最も困難とされて居る燈火管制模樣を一目で判る樣なパノラマを陳列することになつてゐる

特別市青年會館 明春建築

特別市公署では明年度の一大事業として、その設備內容においても東京青年會館にも匹敵すべき市青年會館を建設することとなり、目下豫算概算書を總務廳に提示中であるが許可次第經費の一部を政府補助金により明春解氷期を期し、新廳舍と共に一大建設工事に着手する豫定、豫算總額五十萬圓で建物は市民の集會場其他の公事に利用される大講堂を始め、一切の娯樂設備を施した倶樂部室、多期間における市民の健康保全のための屋內體操場やそれに地方官民來京の際の宿泊室をも兼ね有する至れり盡せりの設備をもつ宏大なものであると言はれてゐる建設場所は未定である

建國五周年記念 ポスター圖案募集

國務院總務廳では滿洲建國五周年を祝福し、躍進的建設を力强く表徴せる建國五周年記念ポスター圖案を左の要領で募集することになつた

一、四六全紙半截、五色以內
一、十一月末締切、十二月十五日發表
一、送附先　國務院總務廳情報處
一、賞金
　一等(一名)三百圓
　二等(一名)二百圓
　佳作(三名)各三十圓

治安警察法違反で "ひとのみち"警告か
教祖の罪狀をデマと宣傳

ひとのみち教祖御木德一が大阪府警察部に檢擧されて以來約一ケ月を經た今日まで新京支部においては既に渡邊支部長が新京署に一度取り調べをうけ、毎朝信者に對しては教祖の瀆職、破廉恥事件その他教團の災難に關する總ての報導は新聞のデマであり、政策のための宣傳であるから決して心配するなと脣をからして朝詣りの集會を利用して講演を試みてゐるとの確證を握つた新京署では近く新京支部を治安警察法違反とみて嚴重取り締るものと觀られてゐる

醉ひ過ぎて

吉野町二丁目二十六番地横田洋服店々員竹吉政一(三一)‖假名‖は二十八日午前零時ごろモンテカルロで强か飲んで歸途吉野町で洋車夫に暴行を加へてゐるのを日本橋派出所員が發見し保護檢束した、また原籍愛媛縣南岩和郡溫井村住所不定山岡仙太郎(二七)‖假名‖は二十七日晝間から飲み廻り午後零時ごろカフェーゴンドラで暴れてゐるのを新京署に同行され二十八日いづれも嚴重將來を訓戒されて歸宅を許された

蒙古外套盜まる

特別市大馬路九十一號軍服製造業高田泰三(五一)方では二十五日午前十時までの間に店內に陳列してゐた、蒙古人用防寒外套時價四百圓の品物を何者にか竊取された

梅若六郎師 一行渡滿

【東京國通】能樂梅若流の寵兒梅若六郎師は滿鐵の招請により滿洲各地でわが古典藝術の粹、能樂を公演することゝなり、廿七日午後八時半東京驛發列車で一行十六名を隨へて渡滿した、同師は新京に於て皇帝陛下の御前で最も代表的紅葉狩羽衣を演ずることになつてゐる、なほ一行は大連、奉天、撫順で公演し十一月廿日頃歸京の豫定である

スキー團体客に 吉鐵が運賃割引
十二月から來春二月まで
貸スキーも準備

吉鐵では滿洲のスキー熱に乘つて昨冬デビューし忽ち全滿一と折紙をつけられた吉林北山スキー場を本年は大々的に宣傳するため來る十二月より來春二月末までスキー客の列車團體割引をなす事に決定した、即ち三人以上二十人まで往復三割引二十人以上は五割引で右の外に貸スキーの準備、ポスターによる宣傳等當地關係機關と協同で早くも冬の旅客吸集に努めてゐる

市場從業員の 健康診斷

特別市公署では二十九日午前九時から新設の豐樂、永春路兩市場の從業員三百名に對し首都警察廳囑託醫二名によつて身體檢査を施行することゝなつた

協和會防空獻金

滿洲國協和會首都本部では事變記念日に賣つたマーク代の利益金百六十三圓七十三錢を防空獻金として二十七日滿洲防空協會に寄附した

由緒ある帝劇を 國家的劇場に
小林一三氏買收に成功

【東京國通】由緒ある帝國劇場を國家的大劇場として更生せしめるため東寶社長小林一三氏は着々株の買收工作を進めてゐたが、この程同氏および吉岡東寶專務名儀で過半數の同劇場株獲得に成功、廿七日帝劇臨時株主總會は絶對多數をもつて小林一三氏の取締役就任を承認した、これで同氏は帝劇の支配權を完全に掌握した

平沼體協副會長 引責辭職か

【東京國通】四年後の東京オリムピックを控へて最近わがスポーツ界の淨化再建の狼火があげられるに至つたので、體協幹部は善後策の協議を續けてゐるが、伯林オリムピック派遣軍の總帥たる體協副會長平沼亮三氏は自己の責任を痛感し廿六日大島理事の手許に辭表を提出したと傳へられる

文房具 事務用品
本店 東京銀座 文祥堂
康德會館 電2 1665 3495

第卅二回 朔日會

第三十二回朔日會は十一月二日(月)午後四時半滿洲電業本社講堂(大同大街康德會館二階)で開催實業部金鑛精錬廳長高木佐吉氏の滿洲に於ける鑛產資源の開發と電氣動力と題する講演あり聽講無料來聽歡迎の由

塚本靄伯個展

目下東京において開催中の文展に「白衣の女」が入選し好評嘖々たる青年畫家塚本張男氏は今回滿洲寫生旅行に來京したる機會に十月卅一日、十一月一日の一兩日間近作五十餘點を記念公會堂に陳列、個人展を開催することゝなつた

山口事務局長招宴

滿鐵新京事務局長山口十助氏は二十七日午後六時から滿鐵記者倶樂部員を扇芳亭に招き懇親宴を催した、事務局側から山口局長以下各課長、各課庶務主任等にて歡談盛況裡に散會した

南光食堂開店

新發屯城後路に大衆向きの南光食堂といふのが出來た、美味は勿論出前は迅速サービスも萬全を期してゐると

理髪舗福神軒

興安大路第一藥局の隣に福神軒といふ理髪店が開業した、技術に衛生に萬全を期してゐる

婦人服の十文字

婦人と子供服の老舗東二條通りの十文字屋では今秋多流行色型の婦人コート、セーター等澤山に入荷してゐると

あす(廿九日)

▲交通安全週間第四日
▲燈火管制準備檢査施行
▲新京神社氏子總代會、午後一時三十分、滿鐵事務局會議室

今晩の主なる演藝放送

▲六・三〇講演「帝國海軍の現狀」(大阪)野田清▲七・〇〇軍歌(大阪)大阪放送合唱團▲七・一五朗讀「勝つて兜の緒を締めよ」(大阪)飯田久恒▲七・三〇浪花節「擊滅」(大阪)東家樂燕▲八・〇〇ラヂオスケッチ「明朗海軍色」(大阪)日本俳優學校劇團

天氣と氣溫

明日の天氣　西の風晴一時曇
日の出　前六時一一分
日の入　後四時三三分
月の出　後三時三六分
月の入　前四時三九分
けふの氣溫　最高一七度一　最低一八度一

煤煙防止紙上座談會(四)

住宅溫水煖房の 焚き方と取扱方(五)

滿鐵新京事務局地方課建築係主任　三橋健兒

(ハ)石炭の追加
焚き落けてから爐の中の火種が充分に殘つて居る間に溫度が下つて來る時には石炭の追加をする。先づ煙道ダンパーを開き焚口から金棒類を入れて火を搔き灰を落してから火格子を何回か輕く動かして充分灰を落した後に殘り火種を爐の奧の方に押込んで其の跡に入る丈けの石炭を追加し下の空氣入口を開けて一次空氣を入れると同時に焚口扉に取付けてある菊型或は格子型の二次空氣を入れてやるとよく無煙狀態で燃える。更に追加の必要があれば先きに追加した石炭が充分に燃えた時に火を奧の方に押し込んで其の跡に石炭を入れて一次二次の空氣を入れる。

此の場合焚口から煙や瓦斯が出て來る場合には石炭を追加する迄下の方の一次空氣入口を閉ぢたらよい。

(ニ)日常掃除。
上手に焚くと爐には多少煤が附く、此の煤は非常に熱の傳導を惡くするものでタール分の膠着と相待つて掃除が惡いと效率の一〇%位は譯なく低下するから毎日一度は必ず針金刷毛で掃除をせねばならぬ針金刷毛は二三月で磨耗する位に掃除して磨耗したら一箇が五六十錢位だから針金刷毛の部分丈けを取替へるとよい此の掃除が行き屆いて居る家は焚き方にも注意して居るのか一般に石炭の焚き方が上手の樣である。

(ホ)其他の注意
石炭は中塊炭でも煉炭でも運搬中に相當多く粉炭が出來て居るが焚火に粉炭諸共投入すると石炭の間に平等に空氣が通らぬ樣になつて通風を惡くする結果燃燒狀態不良となり效率が低下するだけでなく煤煙を出すから面倒でも石炭は粒を揃へて焚き粉炭は殘しておいて埋火の時火層の上に置く樣にした方が得策である。此の粉炭の使ひ方で火持が相當によくなる樣であるから之れも充分注意して欲しい。

次に(ロ)の石炭を追加しようと思つて灰落しをやつて居る時に殘りの火種が少いのを其儘にして石炭を投入追加すると投入した石炭は冷たいから火種を急に冷してなかなか燃え着かぬ事がある。そうすると永い間石炭をぷすぷす燻す事になつて煙突から黄色の煙が出て爐には煤やタールを着けるから大部損になる。

又燃え着く迄時間がかかつて寒い時期には部屋でふるえねばならぬ樣になるから此んな時には殘りの火種は思ひ切つて火格子を回轉させるか充分に倒して火も灰も全部落して爐內を綺麗に掃除した上で(イ)焚き着け方に準じた方が早く溫るものである。

そして灰の中に交つて居るコークス狀の石炭は灰を捨てる時に拾つて置いて新しい石炭に混ぜて焚くか埋火の時に使つたらよい。

(5)、取扱方
(イ)給水
溫水煖房は必ず給水辨が取付けてあるから新築の時には工事をやつた人其他の場合には家主か能くわかつた人に尋ねて充分承知して置かねばならぬ。溫水煖房の給水の方法は給水辨を開けて水を入れてやり見え掛りに膨脹水槽があつて之れに水位計がある場合には中位より少し多い位に又膨脹水槽が見えぬ場合には溢水管から水が流れ出す迄給水する。配管の型式によつては此の給水の場合に放熱器中の空氣を拔く樣に空氣辨が取付けてあるから此の辨を靜かに開け空氣を拔かねばならぬ其の後も焚き初めると水中に含んで居た空氣や瓦斯類が分離して放熱器の上部に蓄積して溫水が循環せぬ樣になるから時々空氣を拔く必要がある。が其後空氣が出なくなつたら心配はなくなる

(ロ)水の取替
溫水煖房の水は一回給水したら可成取替へぬ方がよろしい然しあまり赤くなつたり濁つたりすると水が粘くなつて溫水の循環が惡くなるから新しい水と取替へる。然し十月から四月迄位になれば水が粘くなつて取替へねばならぬ樣な事は餘りない樣だから秋口に一回給水したら其の後は補給するだけでよいと思ふ。配管や放熱器其他の箇所から漏水して居る樣だと危險だから早速修繕せねばならぬが目に見える樣な漏水はなくとも少量は水が減るから一月に一回位水を補充した方が安全である此の場合餘り多く減水して居ると何處かに漏水箇所があるから注意せねばならない。

(ハ)掃除
日常掃除は焚き方の處で說明して置いたが煖房を焚く時期が過ぎたら爐の內外殊に床廻りをよく掃除して爐が腐蝕しない樣に注意せねばならぬ。爐は手入れがよいと半永久に保つものであるが使はぬ時に水がかかつたりすると腐蝕して早く取替へねばならぬ樣になるから注意を要する其外煙道並煙突の底の方迄充分掃除をし次期の採煖にそなへねばならぬ。

全商品定價の二割引
開店披露大賣出し
十月二十七日より三十一日まで
防寒草履の御用意は此の機會に……
ダイヤ街(大本商行横)
てんぐや履物店

募集
女給仕　壹名　高等小學卒業程度
女事務員　高女卒業程度
右希望者は來る卅一日迄に履歷書持參本人御來談被下度
新京八島通四十二番地
株式會社福昌公司新京出張所　電三一二六九七番

讓土地
場所　興安大路二二三號　豐樂路寄り一號地
坪數　一四〇坪
右讓渡したし
仲介御斷り直接本人面談
新京入船町一ノ七　電話(3)四三七〇　松本

有志の招聘を賜り皆樣の奮闘の一端に運命大鑑識

觀相南岳師

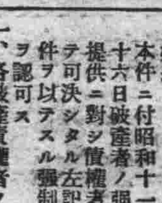

身上運命鑑定
今は無鑑
新易 化斷 哲手 學相

◇世界の學者か推奨する骨相天賦の天性と貴下の希望前途は今後如何に轉じ得るか
◇愈々好期を迎へて貴下の奮起と身上相談の絶好機は今
事業盛衰、勝負、吉凶、商賣買、訴訟、縁談、結婚、戀愛の成否、株式家相、地相、方位、旅行、病氣解決、其の他身上百般即座解決
——好機逸す勿れ——
明日と云はず今直ぐ御出でキット幸福に導く
有志の御薦めに依り十一月五日迄日延す
日本橋通 フランスホテル七號室
(滿鐵病院東正門前小路入る)
觀相料普通二圓
新京有志後援會

强制和議ノ認可決定
破產者　佐藤爲廣
右ニ對スル昭和十年破第一號破產事件ニ付當館ハ强制和議ノ認否ニ關シ決定スルコト左ノ如シ
本件ニ付昭和十一年十月二十六日破產者ノ强制和議ノ提供ニ對シ債權者集會ニ於テ可決シタル左記ノ和議條件ヲ以テスル强制和議ハ之ヲ認可ス
一、各破產債權者ノ債權ハ昭和二十一年十二月末日迄之ヲ据置クコト
一、各債權ニ對スル辨濟ハ昭和二十一年十二月末日ヲ始メトシテ半年毎ニ總債權額ノ五分宛ノ割合ニ當ル金額ヲ支拂フコト
一、各債權ニ附帶スル未拂ノ利息及今後ノ利息ハ總テ免除スルコト
昭和十一年十月二十六日
在新京日本帝國總領事館
副領事　小林弊二

賀
錦七　餅ヲ屋

白米大暴落
撫順壽司米
撫順特等米
共に一圓五十錢安
ゼヒ御問合の上御用命下さいませ
毎日〳〵値下り模樣です故に
創業廿年　品質第一
米と酒
西村洋行
ダイヤ街　電(三)二一〇一

會葬御禮
西庄太郎

悲しき夢路
唄　小林千代子

乙女の夢は淋しく哀腸切々として胸をうつ新抒情曲!
B面　船頭ぐらし　久富吉晴
(レコード番號 五三八三九)
ビクターレコード

◉御進物にお茶菓子に!
おいしくて上品な　おきなのお菓子
◉明くて感じよい　おきなの喫茶
和洋御菓子　喫茶
ダイヤ街　おきな
電話(3)三七〇三番

看護婦
見習看護婦　募集
履歷書持參本人來談
梅ケ枝町三ノ十四
大森醫院
電(3)四七四三

婦人專門
新都職業紹介所
新京ダイヤ街一條橋際　電話3—六七〇九番
募集
女事務員、女店員、女給、女中、仲居、子守、其他
雇主及求職者は至急申込れたし

貸家
場所　淸和街二ノ三
間數　階上八疊、六疊、階下八疊、四疊半
應接室溫水、煖房設備完全外に倉庫あり
問合せ電2三一〇五

松竹「少年航空兵」（入選）愈よ卅一日封切

▽……本社推薦、割引券刷込み

ふばかりであつた

長春座では來週三十一日より獨逸ヘルツォーグ社作品「世界を敵として」を中心として、これに松竹作品、海軍省、海軍航空本部其他の後援になる航空映畫「少年航空兵」松竹京都作品「お旦那變化」の二本を配した三本立編成プロを以て公開するが本社演藝部では「少年航空兵」を推薦映畫として明紙上より優待割引券を刷込んで觀賞の便宜に供することになつた

再映週間 けふからの長春座

長春座廿八日よりの番番は左の如く松竹二番線を配した四本立編成である

▼松竹京都「雪之丞變化」衣笠貞之助が脚色監督に當つた作品、林長二郎主演の他に嵐德三郎、高堂國典、千早晶子、伏見直江、原健作等オールスターキャストの出演「辛酸幾年、漸く時機到來した雪之丞が宿敵三齊を斃して目的を果す解決篇

▼松竹蒲田「嬉しい頃」川崎弘子、江川宇禮雄、阪本武、飯田蝶子、齋藤達雄、小林十九二主演、野村浩將作品

▼松竹蒲田「與太者と小町娘」阿部正三郎、磯野秋雄、三井秀雄の與太ものトリオに大塚君代を加へた顔ぶれ、同じく野村浩將作品

▼松竹蒲田「爆彈花嫁」小倉繁、阿部正三郎、出雲八重子主演のナンセンスもの齋藤寅次郎作品

満鐵映畫班 内鮮満週遊映畫製作

満鐵映畫撮影班では日鮮満各運輸機關共同の內鮮満週遊映畫三卷を撮影、満洲紹介に資することゝなり、撮影班三木野田、八坂三氏の一行は廿六日來奉約四十日間の豫定で奉天を振出しに新京、哈爾濱、吉林、圖們、淸津、蔦根廟、洮南、安東、承德、山海關、撫順、鞍山等全満各都市の風物を撮影、來年一月までに完成の豫定である

仙人掌

▼こう寒くなれば酒を飲むとするにもさしづめおでんやの方へ歩を運ぶが▼祝町の〃まねき〃と云ふおでんやでは女將のサービス宜しきを得てそのみちの通連を吸集してゐる▲女將の話ぶりは要を得たものでその方の自信タップリな仙人掌子もすつかりアテラレ氣味でタコを食ひ話が足に入り義足まで及んだが▼丁度その時來てゐた客の義足までは判らぬのでなほ好い氣で喋り續けてゐる裡に▼他の客が女將三味を引けと云つたのに〃びつこは引けるが三味は引けぬ〃と上手いしやれを飛ばしたトタンに義足の客のあるのを知り▼今迄の得意さどこへやら目も當られぬ程にペシャンコになりそれからは何と話しかけても〃へい〱〃と言

雑音

朝日座の入りは依然として素晴らしく、先頃の日曜日には開館以來の最高の揚りを示し優に八百圓台を越したと言はれ、完全に本家を喰つて了つた態であつた、本家の成績に飽き足らないものがあるとすれば、これは朝日座のプロが強よ過ぎるところに原因があるのではなからうか、そして同時に、これは截然たる客筋の色別を見せてゐるものと言へやう▼長春座はけふから松竹再映四本立の向ふ的番組、卅錢で朝日座の量を張つてゐる譯だがどんな結果が現はれるか、ものは喜劇が三本に「雪之丞」の解決篇▼帝都にはあすから「情無用ッ」が登場する、出すは〱だ、掛け聲が隨分長かつた寫眞、少しく毛色の變つたギャングものだが、宣傳だけは利いてゐる筈▼豐樂の「股旅千一夜」は受けてゐたやうであるが、入れ込みになつてゐたのは此處のお客には少し不滿であつたらう

▽▽お旦那變化△△

松竹京都、小林正の脚本により近藤勝彦が監督に當つた作品で小笠原章二郎が主演を勤める落語トーキー、他に坪井哲、多木京二、天野双一、澤井三郎、小泉嘉輔、御さく千等が助演する、目明し講習所に通ふ三吉は親父は捕方の名人と言はれる程の腕達者だが、親に似ずいたつてのんびりもの、然し伊勢屋に押入つた河内山宗傳一味を掃蕩すべき時がやつて來ると、三吉は俄然奮起、女裝して一味の隠れ家に忍び込み大手柄をたてる、撮影は片岡清の擔當である、長春座三十一日封切

木曜　十一月廿九日　舊十月十五日　甲申　大安　開　奎宿

●一白の人 和合はありても福德には至つて緣の薄き日 申と庚と辛が吉

●二黑の人 先見の利かぬ日 新規の事には手を出す勿れ 甲と辛と壬が吉

●三碧の人 働き甲斐の現れ來る日午前中は更に吉なり 丁と辛と壬が吉

●四綠の人 空景氣のみ強くして割合に實收の少なき日 丙と丁と壬が吉

●五黃の人 奥歯に物の挾まりたる如き感じある日なり 甲と丙と辛が吉

●六白の人 表面幸福の如く見へて秩序亂れ勝なり注意 乙と丙と戊が吉

●七赤の人 社交上の事は勿論日常の小事も緊縮が肝要 申と辛と戊が吉

●八白の人 調子に乘り過ぎて失敗を招き易し自重第一 乙と辛と壬が吉

●九紫の人 陣容を整へ慎重に進むときは意外の功あり 丙と丁と壬が吉

卅一日封切

世界を敵として

●此の映畫を見よ!! 全歐の危機、今や一觸即發の發火點

これは現實の血の記錄だ!!!

●本映畫は何を示唆せんとするか？ 非常時國民必見映畫!!

大觸スペクタクル 海軍省特別後援 少年航空兵 同時公開

長春座

敵機襲來（十一月十四日）

備え！防げ！

官公署規定 暗幕（カーテン）電燈カバー

目下注文殺到御入用の方は至急御申越を乞ふ

和洋家具、室內裝飾 リノリユーム、ブラインド 敷物一切製造請負

新京中央通西公園前 株式會社 吉川商會家具裝飾部 電話（3）五六九五番

盤華豪の吉田浩高

「與三郎浮名囃子」主題歌 浮名囃子 B面－霧の中の唄－

好評流行歌
上海夜曲 唄 東海林太郎
熱河の旅 唄 東海林太郎
浮氣ぶし 唄 新橋喜代三
エノケンのダイナ 唄 榎本健一

ポリドール

一般外科 內臟外科 痔疾 性病

大森醫院

梅ケ枝町三 電(3)四七四三

御願ひ

三中井への御電話は代表本局（2）二八一一番へ願上げます 八本の局線により各賣場へ接續いたして御用を承ります

スキー毛糸 赤木洋行 三笠町三丁目 電3 二二七三。六九三

毛糸 紅屋 新京祝町太子堂前 電(3)二八〇三番

▼時計と▼眼鏡 蓄音器 貴金屬 修理念入 期日正確 日本橋通滿電バス停留場前 大正堂時計店 電話（3）六六五八番

新興キネマ創立五周年記念超特作時代劇 講談クラブ連載大佛次郎畢生の傑作の映畫化

鞍馬天狗 宗十郎頭巾

嵐寛壽郎 歌川絹枝 尾上榮五郎 草間房枝主演

全發聲

廿世紀フオツクス社超大作 日本版

リンドバーグは何故祖國アメリカを逃出したか？ 容赦するなきギヤングを倒せ！ 最も新らしい戰慄壓倒的な迫力 見よ！Gメン對ギヤング 將軍に息詰る一時!! 間半

ギヤング掃蕩映畫

情無用ッ

「民衆の敵」の作者 キユーヘツク・グラスモンシ原作 ジヨージ・マーシヤル監督 ロツシエル・ハドソン……シーザー・ロメロ主演

入場料 八十錢

29日封切

新興キネマ創立五周年記念超特作オールトーキー

陸の黑潮

鐵道省滿洲產業組合共同後援

山路ふみ子・河津清三郎・高野由美主演 オールスターキヤスト

帝都キネマ

在滿パルプ四社中 東滿が最も進捗

工場は來夏完成操業開始せん

所謂大川系の會社で資本金一千五百萬圓內拂込資本三百七十五萬圓である東滿パルプ會社は五月一日から工場建設に着手し合同問題が起つて會社の內部にかなりの動搖があつたにも拘らず工事を繼續したゝめ現在工事の進捗狀態は各社中第一である、既に大半の基礎工事を完了して機械の注文も決定したので同業社中最初に操業を開始することにならう、工場建設地は間島州和龍縣開山屯で伐採區域とは大分離れてゐるが水質のよい交通便利な地點を選定してこゝに決定したわけである、工場建物の如きも全部鐵筋コンクリートで堅實第一で進んでゐるから建設費も滿洲パルプ邊りに比較すると大分嵩む計算になる、生產量は初年度一萬屯第二年度一萬五千屯であるから工場の能力も、これに則つたものとなり一萬五千屯として建設費四、五百萬圓を要すると見られる、創立以來相當多額の經費を食ふてゐるから、第一回の拂込金では勿論不足する前期末の銀行預金は二百五十萬圓であるから二百萬圓近い不足となる拂込徵收によるか借入金で支辨するか何れとも判らないが近き將來に決定を迫られてゐる、工場の完成は明夏である、來年一杯は試驗操業、再來年から本格的に運轉されよう地理的な關係からも工場の完成は早いわけであるが操業開始早々から好收益が期待出來るものではない、日本人絹パルプの如きも工場が樺太にあり四國の事情は滿洲より遙かに有利であるのに二年有餘の隱忍を要したのである配當開始は實際に運營して見た上でないと判らないが十三年下期迄に初配當が出來れば上々と云ふべきであらう

砂糖消費稅改正で 約二千萬增收

【東京國通】今般の砂糖消費稅改正による國庫の增收額は二千萬圓近い金額であつて十一年度豫算における砂糖消費稅額八千七百萬圓は一躍一億一千萬圓近くまで增加する筈であるが、その內譯は左の如くである

一、稅率二割强の引上げにより一千五百萬圓程度の增收
一、飴に對する課稅により三百萬圓程度增收

國立金鑛精錬廠の 設備生產能力

ー產金政策への寄與點ー

義に官制の公布と共に奉天鐵西工業地區北二路に四萬坪の敷地を擁して設立を見ることになつた滿洲國立金鑛精錬廠は本年中に福昌公司の手で基礎工事を完了すべく十八日盛大な起工式を擧行したが、事業方針としては金銀鑛石を主體とする選鑛精錬を始め金鑛精錬技術上必要な銅鑛及鉛鑛の精錬を行ひ金、銀地金のほか副產物として電氣銅電氣鉛の生產國內主要鑛山地帶に選鑛場を設置し低品位鑛石の遠距離輸送を容易にし精錬廠の買鑛區域擴大、重要產金地域に精錬支廠設置等を擧げることが出來鐵西地區鑛廠の建設資金は事業資金約百五十萬圓運輸資金約百二十萬圓(これは精錬廠建設後の買鑛及び生產物資金に當てる)となつてゐてその設備概要生產能力は大要左の如くである

設備概要

一、敷地面積 四〇、〇〇〇坪
內譯
貯鑛場 一二、〇〇〇坪
工場事務所 二八、〇〇〇坪
工場建物 一、一八〇坪
事務所及附屬建物 一、一七五坪

一、工場設備
熔鑛爐 鉛系統金熔鑛爐(角型、丸型各一基)
銅系統金熔門爐(角型一基)
電解工場 約五〇〇坪(熔鑛爐操作より製出せる含金粗鉛及含金粗銅を電解し電解槽內に沈澱する金銀の沈澱物を集め金銀澱物反射爐の操作を經て金銀の地金を製出副產物として電氣鉛電氣銅を產出)

一、所要動力
工場諸機械運轉動力は電力により所要馬力は約一、七五〇馬力で煖房及電解工場溫水用は蒸氣力による

一、煙突並煙道
煙突陸上部內經一三尺 高さ約四〇〇尺

一、特殊設備
煤煙防止のため煙道中に十數萬圓を投じて電氣收塵機裝置(コットレル)を設備

處理能力
一ヶ年 一〇八、〇〇〇噸
內譯
金鑛 七二、〇〇〇噸
銅鑛鉛鑛 三六、〇〇〇噸

この處理による金銀銅鉛の產額は最低五百萬圓に達するものである。而して滿洲國ゴールドラッシュを控へて精錬事業の國營化は民間金鑛業者に多大の利便を齎すものとして早くも各方面の視聽を集めてゐるがこの產金政策上に寄與する點としては

一、國營は民營に比し買鑛々石の含金量分析を公正にし買鑛者の收得增加
一、國營精錬は鑛石含金量に對する精錬實收率を公正にし賣鑛者の收得增加
一、精錬費を低下し賣鑛者の負擔輕減
一、買鑛代金の支拂を迅速にして產金業者の生產物に對する資金化を速にし鑛業金融の圓滑を計る
一、產金地の調査產金事業の技術的指導及鑛石の鑑定分析を援助し產金事業の助長に資する

等の效果を擧げることが出來る

山下大型船 北米航路に配船

【東京國通】山下汽船では從來主として傭船をもつて配船してゐたところ、先般來自社船主義に轉向し續々新船を建造してゐるが、更に優秀貨物船四隻を建造することとし九千五百トン級二隻を浦賀ドックに、九千八百トン級二隻を三井玉造船所にこの程建造註文を發した、右のうち九千五百トン級二隻は來秋竣工する豫定で竣工の曉は四隻ともニューヨーク航路に配船する筈である、山下汽船はこれにより北米北廻り航路と北米南廻り航路と併せて北米航路を益々强化することゝなつた

人纖工業發展の爲 諸方策を確立

國產振興委員會再び活動

【東京國通】人造纖維工業の確立に關し商工省では廿七日省議を開いた結果、しばらく中止狀態にあつた國產振興委員會の活動を促進し、これによつてその具體化をはかることに根本方針を決定、小川商相の關西からの歸京をまつて來月上旬その第一回會合を開くことゝなつた、即ち當局の意向としては纖維工業の確立は國策として恒久的に考究すべきものとし、これがためまづ根本方針としては

一、人造纖維工業自體の統制確立
一、これが背後關係をなす需要の半强制的實施(例へば政府部內の制服の制定等)
一、更に原料たるパルプの自給策の樹立

の三段構へとし、これを基調として官民協力その萬全を期するといふのである

ソ聯極東に 特殊工業地建設

【ハルビン國通】ソ聯はコムソモリスク市を極東における工業の中心地として優秀なるコムソモールを送つて着々その都市建設を進め一九三六年度以降の新計畫として造船所彈藥兵器工場、自動車、航空機、戰車、トラクター製作所、製鐵所、機械製作所、發電所等の諸設をあげてをり、同市はバム鐵道及び極東諸鐵道の要害として人口既に六萬八千五百人に達してゐるが、當地への確報によればそのうち六萬人はラーゲリの强制勞働者で他の八千餘はこれら勞働者監視のゲペウ官憲並びにその家族であるといはれ極めて非人道的都市を現出してゐると

滿電營口發電所 增機火入式

滿洲電業營口支店にては事變以來戶口增加と水田鹽田其他の起業に伴ひ電燈需要者著しく激增したので現在の電氣五千三百粁では不足を感ずる事になつた、右により今回二千五百粁發電機一台を草場組の請負にて增設中であつたが漸く竣工したので此の程阿部支店長以下社員全部營口神社に參拜し淨火を請ひ之を松明に移し阿部支店長捧持し社員一同道中警護し發電所に向ひ最も嚴肅に火入式を執行した

土建ニュース

▲吉林江岸改良工事の內頭道碼頭工事 ●國道局新京建設處
決裁工事
第一回 第二回
一三〇、四〇〇、〇〇 一五九、五〇〇、〇〇 榊谷組
一六八、四〇〇、〇〇 辭退 錢高組
一八四、〇〇〇、〇〇 同 大倉組
二三五、〇〇〇、〇〇 同 大林組
二三九、〇〇〇、〇〇 同 東亞土木
三六六、〇〇〇、〇〇 同 間組

▲右同商埠地路改良工事 豫算超過で決定せず
落札 三萬四千八百圓 福昌公司
第一回 第二回
三八、四〇〇、〇〇
四〇、八〇〇、〇〇 三七、八〇〇、〇〇 右同
四一、〇〇〇、〇〇 三七、〇〇〇、〇〇 錢高組
四一、四〇〇、〇〇 三五、四〇〇、〇〇 清水組
四三、八〇〇、〇〇 三七、七〇〇、〇〇 松浦組

▲〇〇〇〇工事 ●電々會社
單獨 八千百十六圓 鐵道工業

▲新京放送局放送室模様替工事 滿洲電機
示談 八百七十圓 岳南組
入札 第一回 第二回
一、四八八、〇〇 一、二五〇、〇〇 右同
一、六八〇、〇〇 一、三五〇、〇〇 高岡組

▲〇〇〇〇工事
單獨 九千六百九十九圓五十錢 興亞電業

▲〇〇〇〇工事 ●弘電社
單獨 一千二百七十三圓

▲新京議月町五四號之外一八戶疊表替工事 ●地方事務所
豫特 百四十圓十二錢 永島高一

▲新京菊水町二四號一四外四〇戶右同工事
豫特 二百七十二圓六十錢 右同

▲新京常盤町二號二外二五戶右同工事
豫特 二百十六圓九錢 兒玉繁市

▲新京菊水町三〇號一四外四八戶右同工事
豫特 三百二十七圓十二錢 右同

▲新京地方事務所跡配管保溫修繕工事
豫特 二百八十八圓 吉備洋行

▲新京理事公館內庭園並廣場修繕工事
豫特 一百八十六圓 千々岩工務所

▲新京菊水町一八號一四外三二戶疊表替工事
豫特 二百十八圓八錢 篠原政七

▲新京和泉町三四號一四外三四戶疊表替工事
豫特 二百三十四圓四十四錢 篠原政七

▲道裡公園溫室修繕工事 ●哈爾濱市公署
落札 一千六百四十圓 林武
一、六三〇、〇〇 紀千葉
二、〇四〇、〇〇 王于手
二、三〇〇、〇〇 北滿土木
三、四〇〇、〇〇 ネムトロフ

▲都市建設局內部一部修繕工事
單獨 三百三十圓 阿發組

▲奉天ヤマトホテル玄關出入口開轉改造其他工事 ●奉天鐵道事務所
落札 三千九百八十圓 松浦組
四、〇四〇、〇〇 土木組
四、一〇〇、〇〇 間組
四、三七〇、〇〇 草場組
四、八〇〇、〇〇 吉川組

▲新京驛構內築材線通路鋪裝其他工事
落札 五千三百圓 錢高組
七、〇〇〇、〇〇 井上組
七、九六〇、〇〇 大同組
八、二〇〇、〇〇 田組
八、五三三、〇〇 池內市川組

▲北鐵接收に伴ふ新京驛構內五〇一號上家を現在品セメント倉庫移轉改築工事
落札 六千九百三十圓 井上組
七、三〇〇、〇〇 池內市川組
七、三五〇、〇〇 長谷川工務所
七、六五〇、〇〇 大同組
七、八〇〇、〇〇 伊賀原組

▲奉天驛手小荷物保稅倉庫搬路上家新設工事
單獨 一萬四千三百五十圓 高岡組

▲奉天驛車寄上家新設に伴ふ歩道鋪裝其他工事
單獨 一千九百圓 岡組

▲奉天客接工場天井新設其他工事
落札 一千三百六十七圓 京城阿川組
一、三九〇、〇〇 志岐組
一、四三〇、〇〇 神田組
一、四五〇、〇〇 油井工務所
一、四六〇、〇〇 松本組

▲奉天獸疫研究所免疫牛舍新築に伴ふ地均工事 ●奉天地方事務所
落札 九百八十五圓八十四錢 細川組
一、〇三〇、〇〇 河村組
一、〇六〇、〇〇 眞田工務所

▲淨化槽築造及排水ホルタル管布設工事
落札 一千八百圓 長谷川工務所
一、九〇〇、〇〇 鈴木組
二、〇八〇、〇〇 市瀨工務所

▲奉天鐵西雲峰街砂石車道築造工事
落札 一千六十七圓二十二錢 長谷川工務所
一、〇四八、〇〇 倚厚溫
一、〇九四、〇〇 眞田工務所

▲中央公園花寺栽培新設工事 ●大連市役所
落札 一千六百五十圓 中野辨之助
一、六六〇、〇〇 太平工務所
一、七二〇、〇〇 寺本房次郎
一、八五〇、〇〇 石川武市
一、九三〇、〇〇 永濱組
二、一〇〇、〇〇 沖原組
古賀商會

▲平島丸修繕工事
落札 一萬七千六百二十七圓 中村鐵工場
三三、三三一 大汽船渠部
三三、三三〇、〇〇 大連鐵工所

▲三山丸修繕工事
落札 五千九百七十圓 中村鐵工所
七、三八八、〇〇 大連鐵工所
八、六八八、〇〇 大汽船渠部

▲台山丸修繕工事
示談 五千三百九十九圓五十五錢 大連鐵工所

▲入船驛貨物上家增改築工事
落札 一萬二千七百圓 新京阿川組
一三、二〇〇、〇〇 長谷川工務所
一三、三〇〇、〇〇 三田組
一三、三七〇、〇〇 伊賀原組

▲龍山丸修繕工事
落札 六千七百圓 大連鐵工所
七、四〇〇、〇〇 中村鐵工所
解退 大汽船渠部

▲營口第二埠頭河岸一部マカダム鋪裝工事
示談 六百三十六圓三十錢 白川洋行

▲大連埠頭稅關檢査場鋪裝新設其他工事 ●埠頭保線區
特命 二百七圓七十三錢 尚厚溫

▲大連驛新築に伴ふ舊第二ホーム上家撤去工事 ●大連保線區
特命 五百二十四圓九十三錢 松浦組

▲鞍山鞍馬町官吏派出所新築工事 ●昭和製鋼所
落札 二千八百九十五圓 草場組
二、九〇〇、〇〇 上木組

▲Bヤード線路擴張並一部移設工事
落札 一千三百五十圓 東亞土木

▲鞍山病院自動車新築工事
落札 一千四百七十三圓 白川組
一、五〇〇、〇〇 柿崎組
一、六〇〇、〇〇 志岐土木

外科一般・花柳病科
肛門病科・入院診療應需
廣澤醫院
日本橋通新京郵便局前 電話四三二六
ドクトル 廣沢德民

長春酒

支那に於ける紡績關係技術者の團體たる中國紡織學會の總會でその委員たる一工場長は語つてゐる▲「日本糸の侵入、大口の人造糸の密輸入及び在支日本紡績業の競賣等が中國紡績工業を衰敗せしめた原因の一つである、歐洲戰爭の數年前には日本全國の錘數は僅か二三百萬であつたが現在はすでに千萬以上に達しこれに在支錘數二百萬を合算する時は千二百萬の巨數に達する計算である、且つ日本の計畫は今後尚國內に二百萬錘を增加し同時に在支新工場の設立計畫も上海、青島、天津等各地方に於いて漸次實現されつゝある、更にその人造糸の價格は中國の國產品に比し尙低廉でありこのため甚しい打擊を蒙つて居る」云々▲斯して復興のためには專ら國家の補助を要求してゐるところ、何處も同じ風景であるらしい

商況欄 (十月二十八日前場)

海外經濟電報

倫敦銀塊 一九片一六分五
同先限 一九片一六分五
紐育銀塊 四四仙四分三
孟買銀塊 四九留比二分一
米英爲替 四弗八八仙八分七
米日爲替 二八弗六〇仙
米支爲替 二九弗六二仙
スチール株 七六弗〇〇
アナコンダ 四五弗四分三
英日爲替 一志二片三分三
英支爲替 一志二片一六分九
印日爲替 七七留比二分一

▲米棉
現物 一二仙一六
十二月限 一一仙七一
一月限 一一仙七二
三月限 一一仙七五
五月限 一一仙七九
七月限 一一仙七七
十月限 一一仙三〇

▲印棉
ブローチ 二一七留比
オームラ 一九四留比
ベンゴール 一五六留比

▲市俄古小麥
十二月限 一弗一六仙〇〇
五月限 一弗一四仙八分〇
七月限 一弗一〇仙〇七

▲カルカッタ麻袋
當筋 二二留比一六分三
當筋 二〇留比二分一

金銀市況

○上海標金 本寄 二三六、四

爲替相場

▲上海爲替
▲日本向
第一回 賣 一〇三、一二五
　　　 買 一〇三、三七五
第二回 賣 [illegible]
　　　 買 [illegible]
▲倫敦向
第一回 賣 一志三片三二分五
　　　 買 二分一
第二回 賣 [illegible]
　　　 買 [illegible]
▲紐育向
第一回 賣 二九弗二分一
　　　 買 一六分九
第二回 賣 [illegible]
　　　 買 [illegible]

▲大連爲替
▲上海向 一〇三、二五
▲臺灣向 [illegible]

▲阪神日米爲替
第一回 買 二八弗一六分九
第二回 二八弗一六分二

▲阪神日英爲替
第一回 一志二片〇〇〇
第二回 一志二片一六分一

各地株式市況

▲東京株式 (短期)
東新 寄付 [illegible] 高値 —
鐘紡 [illegible] —
滿鐵 [illegible] —
日產 [illegible] —
大新 [illegible] —

▲大阪株式 (短期)
大新 寄 [illegible] 引 —
東新 [illegible] —
鐘紡 [illegible] —
日產 [illegible] —
日魯 [illegible] —

▲大連株式 (短期)

▲奉天株式 (短期)
五品 寄 [illegible] 引 [illegible]
豆新 [illegible]
鈔新 [illegible]
錢新 [illegible]
東鐵 [illegible]
滿新 [illegible]
二廛 [illegible]
日新 [illegible]
館 [illegible]

銘柄	寄	引
滿取	[illegible]	[illegible]
東新	[illegible]	[illegible]
大新	[illegible]	—
日新	[illegible]	—
五品	[illegible]	—
豆臺	[illegible]	—
鐘新	[illegible]	—
滿毛	[illegible]	—
優先	[illegible]	—
滿鐵	[illegible]	—
二新	[illegible]	—
電甲	[illegible]	—
同乙	[illegible]	—
東拓	[illegible]	—
滿興	[illegible]	—
日魯	[illegible]	—
東亞	[illegible]	—

各地商品市況

▲大阪棉糸 寄付 大引
十月限 [illegible]
十一月限 [illegible]
十二月限 [illegible]
一月限 [illegible]
二月限 [illegible]
三月限 [illegible]
四月限 [illegible]

▲大阪棉花 納 會
當限 [illegible]
先限 [illegible]

▲大阪人絹 納 會
當限 [illegible]
先限 [illegible]

各地特產市況

大連大豆 寄付 大引
一月限 [illegible]
十一月限 [illegible]
十二月限 [illegible]
一月限 [illegible]
二月限 [illegible]
三等現物 [illegible]
●同 豆粕
現物 一、八四〇 一、八四〇
十一月限 —
十二月限 —
一月限 一、七七〇 一、七七〇
二月限 —
三月限 —
●同 豆油
現物 —
十月限 —
十一月限 —
十二月限 —
一月限 一、八〇〇 一、八〇〇
二月限 一、九一五 一、八二〇

新京取引所市況 (十月廿八日前場) (十石値段)

	寄	引	出來高
現物	—	—	—
大豆	—	—	—
高粱	—	—	—
小豆	—	—	—
玉蜀黍	—	—	—
大豆 十月限	—	—	—
十一月限	五、三二	五、三二	六車
十二月限	五、一九	五、一〇	四一車

簡易宿泊(並)
高等御下宿
新京東二條通八島小學校前
八島館
電話(3)五二六四番

印刷
新京永樂町三丁目廿六
三友社
電3三四三八番

豐樂劇場
二十七日より二十九日まで
タ ー ザ ン 大 會
類猿人ターザン●ターザンの復讐●
メトロ超特作ジョニー・ワイズミラー主演
テンプルの小聯隊長
フォックス特作 シャーリー・テンプル主演
階下五十錢
電話 2・1445 2・1585

朝日座
朝日通大馬路角
二十八日より三十日まで
戰 ふ 米 兵
ユニ社特作 ウイリアム・ボイド主演
日活特作 片岡千惠藏主演
三日月笹穗切
太泰特作 五月信子主演
淚の母
階下三十錢
電二・三〇九五・三〇九六

長吉座
廿八日より三日間
與田蒲嫁
爆彈花嫁 マキノ・トーキー・オールスター
太者と小町娘 マキノ・トーキー 川崎弘子主演
入り前
雪之丞變化 解決篇 マキノ・トーキー 林長二郎主演
階下三十錢
電話 3・3134・3・5766

新京キネマ
二十七日より二十九日まで
タ ー ザ ン 大 會
類猿人ターザン●ターザンの復讐●
メトロ超特作ジョニー・ワイズミラー主演
テンプルの小聯隊長
フォックス特作 シャーリー・テンプル主演
階下五十錢
電話 3・2068

帝都キネマ
29日より2日まで
料金 八十錢
ニュース	12.20	5.30
天狗馬鞍 市郎十宗頭	12.30	5.40
潮黑の陸	2.15	7.30
ツ用無情	4.10	9.20 終10.35
電話 2・1236・2・1405

平和か再び世界大戰が勃發しないと誰か明言し斷言出來るか
來るべき世界
英國文豪H・G・ウエルズの科學小說を映畫化せる映畫史上空前のスペクタクル大作
アレキサンダー・コルダ總指揮
修虐と凄慘な未來戰、無音飛行機や、無臭毒瓦斯新機能タンクの完成、驚嘆戰慄の未來戰がまざまざと、空想ではない、如實に描かれたのだ!
ユナイト・ロンドン・フイルム超特作
製作日數 三ヶ年
製作費 卅萬ポンド (約五百萬圓)
登場人員 三萬五千餘名
レイモンド・マッセイ主演
他・主要配役三百數十名
公開迫る
豐樂劇場
新京キネマ

喫茶とお食事
キ九
日本橋通二四
電③三八九七番

季節料理と秋の味覺
江戶前 調理 鯛ちり
名物 天ぷら
お手輕 一品料理
簡單 御中食 丼物一式
御宴會にも御家族御同伴にも設備完全是非一度御試食の程御待ち申上ます
出前は迅速に御屆け致します
吉野町(銀パレス隣)
食道樂
喜加久
電話(3)六六〇三番

蓄音器とレコードなら
コロムビア
ビクター 各特約
ポリドール
日信洋行
新京東一條通一九
電話(3)二一六三番

斷然暖かい軍警型
眞の防寒帽は
御買物は御比較の上
これ有るのみ!!
岡田帽子店
新京富士町三丁目東二條通
電話(3)三三二一番
帽子は信用有る專門店で

ふぐチリ
鯛チリ
寄せ鍋
寄チリ
食道樂
みよし
入船町四丁目
電(3)四八八八番